青島民報

第九六一號
今日出兩大張

本報價目		廣告刊費
本埠	外埠	
零售每份大洋五分，每月大洋壹元正，半年大洋五元五角，全年大洋十元正	每月大洋一元一角五分，半年大洋六元四角，全年大洋十二元八角	【新聞欄】每行五號十三字每日二行三天起碼每行洋一元 【封面】每行五號字六十字每日三行三天起碼每行洋二元 【普通】每日五十字三日起碼每日洋一元 【長期】備有詳章承索即奉

社長楊興勤 副社長王景西
總編輯邱直青 經理周庠
社址：青島福建路三十八號
電話：二七八三號
電報掛號：一〇三二

交通銀行

儲蓄部廣告

本行呈奉國府財政部核准另撥資本五十萬元特設專部辦理儲蓄業務輔助民衆投資發展社會經濟現本埠冠縣路儲蓄支部及東鎮威海路儲蓄支部亦已先後開辦所有各項定期活期儲蓄存款利率力謀優厚手續務求簡捷會計獨立保障穩固如承惠顧無任歡迎

備有詳章 承索即奉

地址 冠縣路九十三號 電話 五〇一一至五〇一四
中山路三十號 五〇一一至五〇一四
東鎮威海路廿七號 五〇一五

介紹肇泰保險司公賠欵迅速

敝社前以不戒於火致遭回祿之災幸在肇泰投保火險當經報告該行即爲查驗屬實賠償損失大洋六千元並無折扣敝社領款之後深感該行賠款迅速信用昭著謹此登報藉資介紹

青島文化學社啓

成文堂泉記自來水筆廉價啓事

本號備有大宗自來水筆俱係質料堅固式樣新穎之上等妙品爲酬謝顧主起見自十一月二十日起至十二月二十日止特別大廉價一月非特物品保君滿意又使君節省費用此種機會誠爲難遇幸勿交臂失之爲要

地址高密路二十二號 電話三三八一六號

本號謹啓

好機會又到了

青島濰縣路中 電話四二七四

祥雲壽

綢緞百貨商店

廿八週紀念

舉行大犧牲一月

◀本號犧牲的宗旨▶

務使各界明瞭本號營業的純正……信實可靠
貢獻各界購買本號貨物的良機……增加興趣
藉答各界惠顧本號歷年的隆情……聊表謝悃

犧牲以外再打九扣

自國歷十二月一日起

同泰自行車行

青島 膠州路七二號 電話五二五一號
山西路二四號 電話三八一四號
工廠蒙古路三號 暫借電話四九五四號

本行爲擴充營業起見特將批發總行遷於膠州路中市路有照常營業又本行主任鑒於外貨之充斥利權外溢實堪痛心故於去歲即在蒙古路建設工廠專造各牌自行車及零件暢銷以來頗蒙愛國紳商贊許咸樂購用近更悉心研究精益求精對於出品優美堅牢洵出舶來品之上倘蒙 參觀毋任歡迎如肯惠顧價尤克己恐未周知特此廣告

本行主任謹啓

程瞻廬編

四傑傳

最近出版

吳門唐伯虎祝枝山文徵明周文賓才子

生平韻事 瀟灑超倫
風流佳傳 冠絕古今
風流地 風流人 風流事
澹泊而不懈 豪爽而不失 風流而不邪 乃才子之本色
說不盡的花花絮絮
描不出的美晨良霄
所謂：上有天堂 下有蘇杭 眞是話不虛傳

全書共八册 定價大洋七圓

總發售處

世界書局

青島濰縣路四三號 電話四九七三

肺癆病

欲根本醫治必須服國藥祕傳丹方

肺癆再造丸

五大特効

久咳氣喘，咽喉乾燥，類似肺癆，服用此丸，治咳定喘，保肺生津，
哈哈咳嗽，口吐痰沫，此爲肺痿，服用此丸，潤肺化痰，培土生金，
燥咳胸痛，咳唾血痰，此爲肺癰，服用此丸，止血治癰，殺滅癆虫，
骨蒸體虛，氣逆聲啞，盜汗潮熱，服用此丸，退熱斂汗，安心定神，
久癆虛損，髓乾精竭，血枯氣弱，服用此丸，益精補血，開胃健脾，

每盒裝精製臘丸十顆 定價洋五角每粒四分
贈送肺癆指南 函索郵票一分

總發行四川樹德堂藥行獨家祕製

青島經理處 膠東夫藥房 神州大藥房 延春堂藥號 長春堂藥店 雲東大藥房 香山堂藥房 滄口長生堂

謙祥益特別廣告

本號向以提倡國貨爲宗旨當茲外患日亟更防利權之外溢今特在樓上加設國貨部盡力擴充國貨藉以堵絕舶來品兼保我商界愛國之榮譽現已交秋轉瞬冬至凡秋冬應用之男女最新式衣料無一不備並有新到各口大宗粗細皮貨今庚皮貨落價成本既輕實價低廉凡百貨物皆實行薄利多賣主意兼承做中西時式新衣學生制服大氅抖篷工堅料實維新式樣定期不誤精印禮券餽贈方便如蒙賜顧竭誠歡迎

△樓上歡迎參觀▽

本號謹啓

北平路五號 電話三〇六六

青島潔麗工程公司啓事

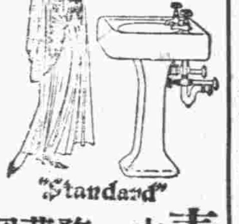

本公司呈請實業部登記註冊專營一切暖汽衛生療養機械各種工程業務在滬創立多年成績昭著今爲便利華北顧主起見特在青島設立分公司承裝各項暖汽衛生工程并聘美國專門工程師担任設計繪圖測求室中溫度適合器具配置美觀所有工料務求精良價格從事低廉藉酬惠顧諸君之雅意

如蒙委辦無任歡迎

電報掛號三三八一
地址觀海二路五號
電話暫借四九零六

總公司
上海四川路念九號
電報掛號八六六九
電話一四四三四號

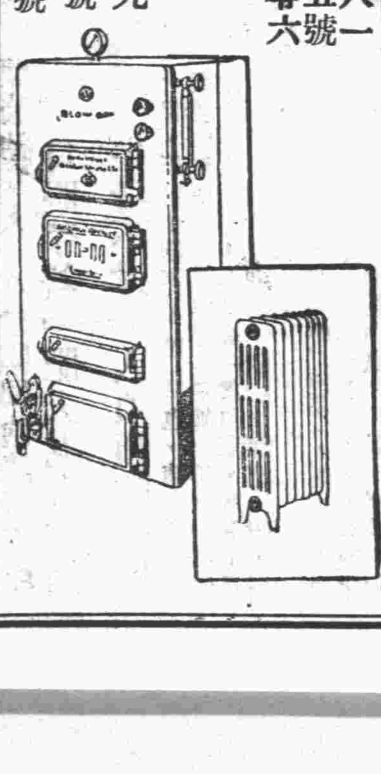

中魯銀行儲蓄部廣告

財政部註冊 實業部登記
本市唯一無二兼辦儲蓄之市產銀行
全體董事監察人暨總經理負無限責任

電話三六〇五 地址天津路中段

三中全會開幕前外交上完成一件大事
中俄邦交已正式恢復
顏惠慶與李維諾夫在日內瓦正式換文
宋子文等昨晨抵京孫科等定昨夜晉京
三全會決如期開幕到京中委三十二人

【南京十三日本報專電】宋子文頃語記者，中俄復交事，於文（十二日）在日內瓦由中代表顏惠慶與俄外長李維諾夫正式換文，蔣今晨赴京，市民迎蔣大會，演講勸亦經過。【上海十三日電】宋子文，曾仲鳴，方聲濤，吳鐵城，楊樹莊，經亨頤，劉崇傑，鄒琳，十二日夜車晉京，李福林十三日晨搭特快車入京，何應欽十三晚入京。

中俄正式復交

【上海十三日電】十二日下午五時四十五分日內瓦電，我國首席代表顏惠慶，今與蘇俄外交委員長李維諾夫會見，下午雙方發表同樣公報，並附雙方交換之簡章節略，照原文宣稱，中蘇邦交自十二日起恢復正式外交關係，照常交換使領，日內瓦各方對此大為驚異，預料國聯對中日問題態度或將有轉變。【又訊】中俄邦交，六年一度斷絕，我國內本身立場關係，經長時間考慮，對俄問題方針始於今年六月，由中央會議決恢復中俄邦交，並訂中俄互不侵犯條約，中經數次接洽，與數度磋商，此項中俄恢復邦交問題，迄至十二日始完全決定，蘇俄外交委員長李維諾夫，日前抵日內瓦後，復經中國代表顏惠慶於昨日訪晤李氏？雙方正式互換恢復邦交之文件，內容甚簡，大致謂中俄二國為維護世界和平計，自十二日起正式恢復邦交關係，及使署領等語，換文僅一件，外部定今日下午將原文正式發表，並對經過情形，亦將有所說明，又政府為維持中俄二國友誼及世界和平，此次可毅然決然正式與俄恢復邦交，其意義異常重大，本年六月間外交當局對新聞記者之說明謂：「中俄恢復邦交與聯俄容共決非一事」，此點尤只覺當局意旨，蓋對消滅國內共黨份子，政策決不因復交而有所影響也。【南京十三日電】代行政院長宋子文，吳鐵城，經亨頤，楊樹莊，方振濤，曾仲鳴，謝作民等於今日抵京。

伍朝樞談外交

【上海十三日電】伍朝樞談英法和俄早有往來，美俄復交運動近亦積極進行，中俄復交為應做而有利之事，現中俄已正式宣告復交，在此國際當能發生好的影響，惟對中日問題雖有小的影響，恐無大的效力，蘇俄能否贊助我解決東三省問題，現當難言，至十九國特別委員會對中日問題恐亦難有圓滿結果，但美國近宣佈如國聯與美國立場不合，美將拒絕參加此種警告，或可使十九國特委員會工作較為順利，總之全國人民，須以全力謀問題之解決，否則恐無大多效果，本人定十四日晉京出席三中全會，並已準備四個提案，一中日問題，二設立民意機關，三裁兵，四發展工業。

到京中委名單

【南京十三日電】三中全會明幕在即，本屆中央執行委員七十二人，依照總章規定過半數，三十七人出席即足法定人數，如不足法定人數，中央補委員得有出席中央委員三分之二之表決權，現到京中委已有三十二人，計蔣中正，戴傳賢，陳果夫，葉楚傖，朱家驊，吳鐵城，宋子文，于右任，邵元沖，張羣，陳立夫，夏斗寅，方振武，周佛海，賀耀組，陳公博，顧孟餘，唐有壬，朱培德，王柏齡，周啓剛，丁超五，苗培成，程天放，何其鞏，焦易堂，王陸一，洪陸東，關素人，崔廣秀，覃振，克興額等三十二人。

孫科在滬談話

【上海十三日路透電】孫科今日接見路透記者，據談，外委向三中全會之提案，業已草擬就緒，現由粵委附署，滬傳本人將長立法院，毫無根據，因在政府未準備對日採取行動前，本人無參加之意，日本進窺華北，早有預定計劃，遲早必將實現，張學良統率大軍，管轄華北，於理應捍衛華北，抵抗日寇之責任，粵委意見，三中全會不在多有提案，而在設法施行一二次中央全會之決議，滬委近曾請胡漢民來滬會商，但胡因病卻辭，李宗仁及其他在桂中委，未準備晉京出席三中全會，滬委之提案未提出三中全會前，政府未許公佈。【上海十三日電】孫科，伍朝樞，馮超俊，張惠長，陳策，陳慶雲，梁寒操，確定十三日夜車晉京，出席三中全會。

蔣到京之詳情

【南京十三日電】蔣夫婦偕秘書鄧文典及侍從三十餘人，蒸（十日）乘永綏艦離漢，楚有隨護，真（十一日）上午九時過九江抵湖口，視察石鐘山砲台，瞻仰曾彭祠，正午離湖口，午廖三運過馬當視察，馮當砲台在江家灣，視察民間情形，五時發艦，八時過安慶，文（十二日）正午抵下關，擬在京勾留兩日，仍出發剿匪，故總部職員仍留漢。首都憲兵司令部及警廳，於今晨在海軍碼頭及沿路加崗警備，八七師長王敬久率特務連在碼頭戒備，赴下關歡迎者有戴傳賢，石青陽，羅文幹，朱家驊等，及蒙古各王公代表各團體約數千人，十二時三十分永綏停泊鳴砲十九響，歡迎者登艦，蔣含笑為禮，蔣衣黃呢中山裝，黑大氅，黃呢禮帽，黑皮鞋，精神甚好，惟較離京時清瘦，偕夫人登岸，乘五一五號瀛車直駛車校私邸休息，林主席親往慰勞，一時三十分蔣偕隨從乘五二五及五二七兩瀛東至石松橋林主席私邸晤謁，略談即出，經碑亭港視察建築，據蔣之左右談，蔣在漢六月，積極剿匪，所餘殘匪預定兩月肅清，蔣返京純為出席三全會，一月後仍返漢，漢總部職務由參謀長曹浩森等分別負責代理，蔣汪向三全會聯合提案，日前已寄京，對內政外交剿赤各要政均有建議云。

張代表鮑文樾過濟赴京

【濟南快信云】軍事委員會華北分會代理委員長張學良氏，以三中全會開幕在即，蔣委員長介石郎召京出席，所有華北軍政國防情形，亟須向中央報告，致商震已於十一日由平乘福特機飛京出席外，張氏復派鮑文樾為代表，於十一日晚乘平浦二百○一次車由平入京，謁見蔣介石報告華北軍政情形，今日（十二日）上午九點三十分鮑氏行經濟南，記者訪之於車上，叩以華北情形及入京任務，據談山海關事件經何柱國旅長派于參謀長與日本守備隊長交涉，已完全解決，日本鋼甲車已撤回，現在天津情況甚安，張副司令學良因日窺熱河華北治安關係重要，決定不赴京出席三中全會，聞已無何提案，華北各軍軍餉按月發放，北平地方甚為平靜，商震昨（十一日）晨已由平乘机飛京，出席三中全會，本人原擬定與商氏同行，因事延誤未果，改乘平浦車南行，本人入京任務係代表張副司令，謁蔣委員長，報告華北軍政及地方治安情形，並請示機宜，約一星期內可返平云云。

十九國委員會
決議邀請美俄
參加中日爭案和解
並派定英法瑞西捷等五國　為中日和解方案起草委員

【日內瓦十二日路透電】國聯十九國委員會本日決議，派定五小國組織小國委員會，起草決議案，於最早期間提交國聯，五小國委員會委員英，法，瑞士，西班牙，捷克，今日下午辯論頗激烈，討論要點，係關於決議案之性質問題，英外相西門始終主張決議案注重新表示，維持三月十一日決議案，及請美俄參加十九國委員會解決中日問題，西門謂在未將一切和解方法施行前，不應有所決定，對舉或斥責，任何一方，各小國對維持三月一日決議案一節，亦應表示贊同，但主張議案中如對滿洲國無所表示，贊同報告書前八章，各小國分為二派，捷克與西班牙為一派，主張尤為強硬，英與瑞士又為一派，但捷克因其與法之關係，不能不容納法國意見也，會議前途，尚無十分危險，因各方不願走極端，深知各新決議案如超越三月十一日決議案範圍時，日本必將退出國聯，小國委員會起草新決議案工作完畢後，將此案交十九國委員會討論，然後再交全體大會表決。【上海十三日電】日內瓦電，十九國特委會昨日下午開會，推英，法，瑞士，西班牙，捷克五國，為中日爭案和解方案起草委員。【日內瓦十二日下午七時半電】，十九國特別委員會十二日決議邀請美俄參加中日爭案和解，將交國聯大會批准。

日本反對設調解委員會

【東京十二日路透電】報載關於組織中日事件調解委員會之提案，日政府有保留中日事件不能引用國聯會章第十五條，故十九國委員會或調解委員會依據國聯會章第十五條第三節，所通過之施行決議，日本政府認為不生法律效力，日報且載日本將不贊同邀請美俄參加調解委員會，因二國均非國聯會員，對國聯不負責也，日本素來主張中日問題應直接交涉，以謀最後解決，國聯行政院對李頓報告未加充分討論，即送調解委員會，日本對此殊不滿意，但調解委員會，倘係國聯獨立組織，不問建議決議均無法律效力，則日本或不積極反對。

【日內瓦十三日路透電】顏惠慶函國聯秘書處，中國外交部曾於本月八日照會駐華日使，嚴重抗議日軍在撫順附近屠殺農民，並答復日本十一月廿六日之照會。【上海十三日電】日訊，日外務省業於十日訓令日內瓦日代表團，反對十九國委員會及廿一國調解委員會，日代表團最近電致外務省報告其與西門外相與國聯當局數次折衝之結果，據云報告，國聯為使調解委員會提議之有效堅持，邀請美俄二國之方針，外務省因絕對反對國聯此種態度，決定再行訓令代表團，主張委員會不能束縛日本之點，該訓令之要點如下，一，日政府對於國聯會章第十五條之保留，始終不能放棄，二，不能認十九國委員會，及調解委員會為國聯法律機關，三，邀請國聯以外，美俄二國參加會議，此為不根據國聯會章之行為，調解委員會不過為調解機關，日本不得不重視之，將來於任何之點，決無束縛日本之能力。【上海十三日電】日訊，日內瓦電，日代表團，十一日接到外務省訓令後，即在松岡代表居室，開會商議應付十九國委員會之方策，因至深夜，仍無結果，決定於十二日上午十時召開首腦部會議，協議對策，日代表團因十九國委員會之情勢，尚未明瞭，擬於十九國委員會散會後請訓本國政府。

南菲輿論抨擊日本

【南菲約翰尼斯堡通訊】南菲政府及人民對於日本侵略東三省，均表示不滿，約翰堡日報，曾登載社論一篇，對於日本多所抨擊，茲將內容大意摘錄如下，李頓報告書語氣頗有節制日本種種行動之處，但僅以和緩態度陳述之，日本以半海盜式侵略滿洲，應受相當譴責，乃報告書以謹慎方式出之，對於日本藉口之中國政治混亂狀況，亦不乏記載，甚至主張侵略者，須採中國最後之讓步，該報又稱，日本已犯違反國際公約之罪，日本煙幕式污言所掩護之軍事工作及侵略行動，為之[illegible]破。又論及批評李頓調查團報告書謂，報告書提議甚為複雜，須有若干年份交涉結果，未必能得公平之解決，但此未足為有力之評判，報告書真正弱點，在將日本對華政策全部性質未加詳查，其所提議和平解決方法，須以日本具有理性作前提，但日本非具有理性者，若國聯與美國如一致經濟行動，日本或可就範，對於一切足以使人信服之論斷，日本如悍然不顧，我人且看國聯開會時各强國是否能維持條約尊嚴，擁護已被日本蹂躪之國際權利，如能為之，美國必加援助，但吾人尚難確信其能為此種行動也。

美新總統外交政策預佈
主張增加稅率與外貨競爭
對遠東政策維持條約尊嚴

【紐約十三日路透電】美國新選總統羅斯福之外交方針，已由奧斯七校於外交季刊中首次向外界公佈要點，（一）主張增加進口稅率，以與外貨相競爭，並可增加國庫收入，（二）認戰債問題為政治問題，（三）設法使全世界人心安定，關於軍縮問題於人心安定後，始能談到，除此任何方法不能解決此問題，美國在遠東方面主張，（一）維持條約尊嚴，（二）維持門戶開放主義，關於門戶開放一層，美國覺可隨時商酌定之。

濟五三紀念碑落成典禮
同時建國中學補行開學典禮
張葦村何思源等有沈痛演說

【濟南快信云】五三紀念碑建築完竣昨日（十二）早十時在建國中學舉行落成典禮，同時建國中學補行開學典禮，到省府主席韓復渠代表省府秘書長張紹堂，財政廳長王向榮，教育廳長何思源，實業廳長王芳亭，高法院長吳貞纘，公安局長王愷如，及省黨委兼建國中學校長張葦村，建國中學全體職教員學生等五百餘人，主席張葦村，司儀張浩然，紀錄劉昭吉，開會如儀，首由主席

張葦村報告　略謂，今日舉行五三紀念碑落成典禮，同時本校補行開學典禮，憶十七年五月三日，日軍與國內軍閥勾結，造成空前之濟南慘案，我精忠將士及地方同胞死傷甚衆，十八年五月，濟案雖告解決，但迄無切實辦法，舉國上下，莫不痛心，雖有人提建紀念碑，然因種種關係，迄無結果，截至去年，始與黨政商洽辦理，始決建築五三紀念碑，各方題字陸續送來，延至今日，方得在五三死難烈士處建築此碑，使過往者注目驚心，知國恥之未復而決報復，今天特舉行落成典禮，同時建國中學自成立以來，因校舍方告建築完竣，一切籌備，方告粗就，而補行開學典禮，余久已立志興辦學校，以時局未靖，迄未進行，近以山東局勢已趨安謐，蒙韓主席及各廳長等竭力協助，今始籌備完善，而迄於落成，吾儕既生於世，應負起國家重責，尤必繼續造就人才，年來國家多故，上下不安，此次山東學生因反對會考罷課，本校學生未聞未問，此不能不謂係數月來之成績，深望其後仍繼續努力，不受社會影響，云云。次由省府代表張佑堂，教育廳長何思源，縣黨部代表黃華堂，教育廳代表張安緹，高等法院院長吳貞纘，財政廳長王向榮，來賓代表楊文卿，新聞記者代表何冰如，育英中學代表，建國中學學生代表王鏡明等相繼致詞，歷述五三時日軍慘殺我同胞之慘狀，極為沈痛，旋張葦村致答詞，對來賓及各代表指揮訓諭表示十二分感激與接收，並勉勵該校師生，謹遵指導，努力讀書，並本建築五三紀念碑意旨，誓雪國恥云，至十二時許禮成，攝影散會，下午二時起該校並舉行各種遊藝，藉乎紀念云。

內政會議舉行三次大會
通過土地水利各議案

【南京十三日電】內政會議第三次大會，於十二日下午二時舉行，出席會員七三人，缺席廿三人，請假九人，列席廿人，主席黃紹雄，行禮如儀後，秘書長孔力行宣讀第二次大會議紀錄，即討論禮俗統計組各案，討論完畢後，由土地水利組提案審委會鄭震宇報告審查通過，即開始討論土地水利各案，均照審查意見通過，晚七時半警政民政兩組提案審委會，分別舉行審查會，至十一時散會，未審各案元（十三日）晨繼續審查，元（十三日）正午開第四次大會。【南京十三日電】第二次全國內政會議，今日上午民政組開審查會議，未舉行大會，下午開第四次會議，由黃紹雄部長主席，討論民政警政等問題。

奴性未泯叛逆　推傅儀稱帝
昔日之家奴均將裂地分封

【北平十二日電】長春電，叛逆現正籌建滿洲帝國，熱河蒙古一帶，均劃歸偽國版圖，傅儀將被推為第一世皇帝，聞對於昔年曾輔傅儀之臣如鄭孝胥寶熙，均將劃地分封云。

昨行政院會議
通過整頓長蘆鹽綱案

【南京十三日電】行政院今日開第八十次會議，主席宋子文，決議事項，（一）任命袁慶曾為綏遠省政府委員兼民政廳長，（二）財政部提請援照二淮成案整頓長蘆鹽綱，決議通過，（三）司法行政部呈請撤消江蘇省侯薰琳死刑明令，發交司法機關依法審辦案，決議通過，（四）鐵道部報告遷移京滬路上海北站請予核案，決議着內政實業財政二部會同鐵道部籌劃。

蘇俄備專車運
蘇部赴海參崴
羅明新部進擊樺皮廠
熱邊義軍已收復康平

【哈爾濱十三日路透電】蘇炳文部隊四千人及其家屬於本月八日由蘇俄路局備車運赴海參崴。【天津十三日電】東北國民救國軍通訊處電，十二日晚羅明新部約五千人，在吉長路河灣子附近集，向樺皮廠進擊，途中與逆敵相遇，戰鬥甚烈，雙方各有傷亡。【北平十三日電】日前由最前線退至景星一帶之救國軍約數千人，已經張玉挺收集，整隊南移，現在駐守遼邊洮兒河相近山，尚有大部隊，由鐵路北面退入八達山等處，羣願擁戴馬占山，繼續奮鬬。【北平十二日電】熱邊義軍蘊萍部現已收復康平，進抵法庫，陶代屯李海峯師，俟補充後即開始攻錦，前街前所綏中一帶，近日集中日軍千餘名，將對鄭桂林總攻，鄭部事前偵悉，於六七二日乘日軍不備即向日軍猛攻，日軍不支敗退，定日內二次反攻。

國藥革命之新運動
△國產藥物之科學化　△科學醫界新異彩
△改良國藥醫治國人　△愛國同胞請試國藥

中風
半身不遂　口眼歪斜　—人須預防中風　肥人老人飲酒

天下有足寒英雄之膽，斷壯士魂者「中風」是也，晴天霹靂，平地風波，倏焉而體軀魁梧，百萬富翁，氣魄超之一代偉人，遽而昏倒於地，不省人事，不能發一言一語，竟與世長辭，觀者聞者，莫不喟然歎人生朝露，病變之無常，噫嘻，斯何病耶，病何暴耶，非「中風」而何。

●海藻晶●　係根據古傳驗方，將國藥「海藻」，應用科學的方法，炮煉其精華，以改良調製者，誠有軟化血管，調平血壓，醫治中風之偉效，屢經動物試驗，及臨床實驗，其效力較古方「活絡丹」，「人參再造丸」，「金匱續命湯」，「回春疎風湯」，局方排風湯，及最近西藥之血管軟化奇藥，奏効迅確，有殊勝之功能。

●改良國藥「海藻晶」定價每瓶洋三元每料六元●

胃病
肝胃氣痛　消化不良　—公開我國五千年來祕傳丹方

●改良國藥開胃靈●　（一名複方麥芽神麯素），係根據漢醫聖張仲景枳朮湯，李東垣麯蘗枳朮丸，朱丹溪平胃散，局方消食丸，及指人參開胃湯等，實驗靈方，加減立方，改良調製者也，其主要成分，為國產藥物，丁香，麥芽，神麯，肉桂，茴香，甘草，乾薑，白朮，縮砂，薄荷等所集成，並應用科學方法，抽出其有效成分，一拋其無用渣滓，而製成輕質粉末，藥性和平，藥味香爽，入胃則能增加胃液之分泌，復其衰退之機能，且具有強大之消化力，節省胃臟之工作，能開胃下氣，和中化積，根治胃氣痛，使食慾須常增進，男女老幼，均極相宜。

改良國藥「開胃靈」大罐一元二角小罐六角

婦科
月經不調　子宮寒冷　—德國醫界公認　—中國藥物榮譽

德國婦科專家希爾特博士，曾研究中國藥物，應用科學的方法，抽出其有效成分，屢經試驗，結果，分贈歐洲各國醫科大學醫院，廣徵各臨床醫家之實驗，皆獲良美之奇效，故最近希爾特博士，在德國醫藥雜誌上，將中國「當歸」為世界調經藥中第一特效良藥，歐美婦科，均樂為用之。

●佛慈當歸素●　係選擇國產道地藥材「當歸」，應用真空蒸溜器，依科學方法，提取其精華，以改良調製者，故其效力較諸「當歸」式泡製之飲片丸散，及外國製之當歸精，確有殊勝之功能，其特效之作用，專治婦人氣血虛弱，月經不調，或前或後，或多或少，或月經不至，或一月再至，停經閉塞，唇口乾燥，宮冷不孕等症。

▲改良國藥「佛慈當歸素」每瓶洋二元每料三瓶洋六元▼

咳嗽
止咳化痰　—中國歷史良方　特效國藥—藥性王道和平

本草云，「桔梗利五臟，補血氣，除寒熱，療喉痛，有消痰，去肺熱，氣促嗽逆之功能」，醫聖張仲景之金匱玉函經，以桔梗湯為主治肺癰咳嗽咽喉痛之聖藥，故宋仁宗帝命名曰「如聖湯」，蓋言其驗也。以是最近日本醫界，採用桔梗素，公認其為鎮咳祛痰劑中之最合理最神效的藥品。近日我國新醫界，亦多用之。本廠有鑒於此，運用科學的方法，特製此桔梗素，經嚴密的動物試驗及臨床實驗後，方始出品，其藥效之確實，製造之精良，實為近代醫界皂素學說上開一新紀元。

（一）佛慈桔梗素，含有皂素質中祛痰力最強大（溶血力二百篤倍）之可溶性成分，故其治療上之藥理作用最為殊勝。
（二）用量輕微，且無何等不快之臭味，故亦適宜於婦人及小兒之服用。
（三）桔梗素，專治肺結核（肺癆），流行性感冒，急性慢性氣管枝炎，肺炎，新久咳嗽，百日咳，喘息，及一切呼吸器病等，有不可思議之特效，痰飲宿痰，喉頭結核。

◎改良國藥「佛慈桔梗素」每瓶定價洋七角正

華上商海　佛慈大藥廠股份有限公司
青島分發行所　廣西路二十號　電話四九一二
經售處各埠各大藥房均有代理
贈送各種　藥理說明書函索即奉

拍賣

今有海關檢獲走私貨物拍賣各種新自行車全套新毛絨大氅洋襪洋布各種威士忌酒白蘭地酒毯酒人造絲各色呢絨嗶嘰花布藍布各色洋服衣料鐘錶各種配件及錶帶皮錢夾象根襪帶象皮玩品毯帽茶叶銅釘牙粉雪花膏香梘綢緞衣料白糖五十三包赤色糖二包冰糖大小二十四包准於十二月十二日即星期一在湖南路聯絡司行當衆拍賣風雨不改

湖南路四十七號　聯絡司拍賣行啓

牌子最老

江逢治醫學博士監製

麥精魚肝油

凡傷風咳嗽　久咳不止　小兒先天不足　中年腎虛血虧　老年精神衰弱　服此藥奏効如神　四季咸宜

總發行　上海江逢化學製藥公司

山東總經理　青島漢成大藥房　四方路二十四號　電話四五一二號　電報掛號無線三三九二號青島

特爲患烟癮者介紹戒除最速之醫院

鴉片之流毒中國百有餘年凡被其麻醉者輕則敗家毀身重則弱種斬嗣豈有窮之人俱廿沈迷於黑籍而不思脫離也實因市上通行戒烟藥品除癮仍用麻醉藥質癮逐日減少其數量外更無消減其毒根復回其原神之效力是以戒者雖忍痛斷吸免遨月日一旦遇有疾病或受刺激偶藉鴉片以消其苦悶誰知連吸二三則烟癮如故矣茲有孫醫士會津黃醫師祝三現最所滋補戒烟注射約三日即可斷癮五日完全除根最可佩者不但時間迅速而且痛苦全無同人等有鑒及此請其設立濟黑籍諸君出苦海而登健康現擇定地址青島市熱河路五十八設立溥濟醫院望有癮患諸君迅速戒除幸勿失此良機並將該藥功效略舉數端以備參閱

一凡吸食鴉片海洛印白丸或嗎啡針等藥品成癮者皆能於三五日內斷癮除根既無他病更無痛苦

一凡吸食毒品之人血色紫暗面色青黃注射此藥三日後血色即變鮮紅而色即變紅潤

一凡吸食毒品之婦人月經不調或經閉兼有白帶者注射此藥戒除後立即經調而白帶止

介紹人　宋雨亭　張玉田　于維廷　劉少田　馬文軒　毛子梁　紀毅臣　王鳳岐　曹雨臣　王世卿　劉承九　梁蓋臣　萬子玉　翟燮卿　丁春如　王宣忱　孫潤泉　宮博之　宋輔臣　楊堂恕

青島溥濟醫院廣告

人民之痛苦莫酷於疾病身體之幸福莫大於健康若欲解決此問題厥惟醫藥之是賴敝院自開診以來本慈善之宗旨應社會之需要設備力求完美收費務取低廉採用最新療法以解除民衆痛苦搜集各種新藥以保持民族健康庶可免東亞病夫之譏請而達強國强種之目的其以爲留心民生者所贊許耶倘新抱病諸君早日就診請勿自誤

▲診例列後▼

主治科目　內科　外科　小兒科　皮膚花柳科　眼科　耳鼻咽喉科

診病時間　產婦科　每日自上午九時至下午四時　急症出診不限時間

住院　另有詳章

產科　特聘女醫士出門或住院接產

注射　六〇六九一四及各種新藥針

戒煙　本院用最新滋補戒烟注射藥戒除鴉片嗎啡海洛印白丸等癮三日斷癮五日除根保無痛苦

母治　瘰癧黑死病(即小兒大肚脾)婦女血熱不孕等症

費　門診掛號大洋一角出診掛號大洋五元夜間加倍

院長孫會津醫師　黃祝三　張達三　女醫李金梅

院址　熱河路五十八號　電話四七九一號

日議會期迫近 政局頓緊張 擬組超然內閣

政友民政兩黨將開始正面衝突

【上海十三日電】日訊日本政界因議會開會期漸迫，頗行緊張，政友會已與齋藤首相妥協，以望議會開會後之發展，然民政黨及接近日首相之民政派人物，謀政友會在議會正面衝突，以至解散議會，俾得机會再度組織於民政黨有利之內閣，擬聞政界一部之意見，政府與政友會之正面衝突，不能避免，擬組織超然內閣，以內田外相爲首相，荒木陸相及平沼樞府議長爲二翼，實行最急進政策，政友會方面觀察，政界發生任何變化，政府必歸政友會、然後始能救濟現下之非常時局。

第十一屆世界運動會 我國決定參加

【南京十二日電】將于一九三六年在柏林舉行之世界第十一次運動大會，行政院議決參加，已飭主管部計核此項用費，按此次行政院決議，實爲吾國政府遣派選手參加世界運動會之破天荒，並聞吾國擬設法要求增加足球一項云。

全世界失業者 二千五百萬人

歐洲德意亞洲中印最多

【世界新聞社】東京訊，據國際勞動局總會東京支局調查，最近世界失業形勢，大體略有減輕，但此爲夏季之情形，每年夏季，各國失業者，例必減少，固不謂爲景氣恢復之先兆，且英荷兩國仍有增加也，計最近歐洲各國失業者之總數，爲一千一百三十九萬餘人，貝多寡之次序，爲德，意，法，荷蘭，比，奧，捷克，美，爲一千一百餘萬人，玖拿大七萬三千餘人，至亞洲諸國，以中國及印度爲特多，日本計四十八萬餘人，如合計全世界各國之失業者，爲數約二千二百六十三萬七千人，但此數因各國計算方法之差異，不無伸縮餘地，其實數當在二千五百餘左右云。

劉峙起程來京 出席三中全會

【開封十二日電】劉峙今日午後二時起程晉京出席三全會。

新訂國際公約

國聯一部份會員 我決加入參訂國會員

【南京十三日電】去年秋間國聯會員國之一部份，以凱洛格非戰公約，及海牙和平公約，對國際戰爭之制止及國際糾紛之解決，均稍嫌空泛，雖略實効，特發起另訂二項公約，一爲防止戰爭，一爲解決國際糾紛，對於制止戰爭解決糾紛，均有切實具體規定，此等公約雖不敢希其能完全發生効力，但於世界和平究有多少裨益，經我立法院研究後，外部已電日內瓦爲該二約簽訂國之會員。

遺失提單聲明作廢

敬啓者於十二月九日敝號由太古洋行蘇州輪帶來21·2 CTH 嘜提單一張因一時不愼致將該提單遺失除向該行另補外此後無論中外人士拾得者概作無效特此登報聲明

天津路鴻聚誠五金行啓

鳴謝良醫

內子患病二月經醫生多人未得有效茲經天寶通藥店徐選廷醫士治診着手成春現病體復原特此登報鳴謝

滄口高秀亭啓

榮青工務所

正及其時

君有空地擬建房屋乎？君有市房翻造門面乎？現時製圖，明春開工，則夏季出租，正及其時，本工務所有工程師，建築師，爲君設計，能於堅固，美觀，適用，經濟各方面，充分注意，使君滿意，如承委託，竭誠歡迎。

地址青島湖北路三十三號

國立山東大學招商承造木器廣告

逕啓者本大學添作木器多種擬招商承造凡願承造此項木器者希於十二月十四日以前到本大學事務課繳手續費一元領取投標簡章及圖樣說明書爲盼

上海　大信　分此　南貨茶莊

採辦金華茶腿遠年花彫四川榨菜北京松花上海醬油長安腐皮紹興素燭福建湘蓮興化桂圓丁香荔枝金絲蜜棗廣東香腸西湖龍井茉莉大方貢尖芽茶六安香片化粧物品洋廣雜貨物品繁多不及備載自製蘇杭細點酒安酥糖各式糖菓無不俱全倘蒙賜顧價目格外克己

本號主人啓

地址　雲南路滋陽路口

洋廣雜貨總批發　麗蘭花香皂總經理

滄口路三十號　電話二五五五　太田洋行

中山路 昇昌 冬季大減價

自十二月一日起

綢緞呢絨布足八扣　雜貨九扣

定做	每件價目
純毛花呢華絲葛裏女大衣	二十一元　二十三元　二十四元　二十五元　二十六元　二十七元　三十元　三十二元　三十五元
純毛厚呢青洋緞裏西裝大衣	二十元　二十一元　二十四元　二十六元　二十九元　駝絨裏加洋二元八角
純毛厚呢眞駝絨裏中式大衣	二十六元　二十七元　三十元　三十四元　三十七元　四十三元

洋服料	每三碼價目
純毛花呢	七元八角　十一元　十二元六角　十五元　十七元　十七元五角　十八元　二十二元五角
青毛呢制服料	十元〇二角　十四元四角

照碼再打八折

新式美麗之店面 爲發展營業之要素

本市爲通商要埠。是以商業日新月異，竟有一日千里之勢。舊有市房。漸不合用。非翻造最新式之店面。不足以使營業發達。每有同一地段。而其營業亦有軒輊之分。其故安在。蓋因店面裝飾之不同耳。如一旦翻造。裝飾華麗。則非但租價增高。而其營業。亦因此蒸蒸日上。其利益之大概可見矣。本行開幕以來。信用卓著。所聘職員。均爲建築界中之老手。對於前項新奇建築。尤有心得。一經委託。即當悉心籌劃。爲惠顧諸君謀利益也。

吉房招租

茲有太平路二十二號。新建鋼骨洋灰上等住宅。數所。計各有大小房間四間。廚房浴室電燈自來水一應俱全。地段便利。光線充足。空氣新鮮。設備完美。合意者請駕臨本行接洽可也。

聯益建業華行

青島中山路交通銀行四樓四零五號

青島大興醬園

啓者敝號現已運到大批花雕紹酒杭州冬筍上海水磨年糕價格便宜請與大衆比較兼以自製上海格式衛生醬油桶頭瓶子均有設備並售山珍海味洋酒罐頭承蒙光顧極誠歡迎

總工場　費縣路　電話四八五八

分園　四方路　電話四八〇二

本園營業部啓

各界注意

啓者本號宗旨向來貨眞價實對於各種國產尤特別注意凡中國名廠所出之貨盡先提倡秋季之貨早已備齊轉瞬交冬現又運到大宗新奇綢緞細繡衣料呢絨嗶嘰各口皮貨時式新衣等均堅實精美色鮮花奇現爲提倡國貨起見各貨特別提高價目格外克己請各界顧客購用較比自知虛實

本號住址膠州路門牌十七號　電話號碼三七四二　青島瑞蚨祥謹啓

本行專售美國麗安電光招牌

此種電光招牌係用玻璃管做成分紅綠藍數色並可做成中西各種大小文字及商標與筆書者相同其優點尤多本行並可代爲計劃安裝交貨迅速價目尤爲克己惠顧無任歡迎

麗安氖光電燈公司青島經理　陵縣路十六號　大豐行

遺精

遺精之種類。大別有二。其一因心腎不交。慾火妄動。有夢即遺。是曰遺精。其一因腎關不固。精洩不閉。無夢自滑。是曰滑精。但遺精而不治。久則能轉成滑精之症。滑精而不治。終則變爲『精薄』『精寒』甚則轉爲『精枯』等症。病既更進一重。則治理更難。子息遂亦因之絕望。可不懼哉。

神聖固精丸 專治遺精滑精薄精寒精枯等症。既能固腎關而不補精血。又能安心神以清邪火。兼理小腸膀胱之溼熱。恢復生殖機能。緣此藥藥性和平。不攻不尅。決非市售普通諸藥毫無補益者所可比擬也。

每瓶大洋一元二角

金斗神聖堂虔製

青島總經理神州大藥房 李村路總店 天津路支店

濟南經理緯五路神州大藥房

神良氏湖龍丸

實現理想 驚人發明 止咳潤肺 特效新藥

新久嗽咳 服之立消
萬惡頑痰 服之立除
肺虛劇咳 服之立平
氣急哮喘 服之立愈
傷風咳嗆 服之立止
夜咳難寐 服之立睡

奇効如神 立試立驗 服法簡便 攜帶便易

青島總經理 李村路 天津路 神州大藥房 總店 支店

濟南經理緯五路神州大藥房

神良氏藥廠監製

每瓶大洋一元二角

萬寶銀樓

北平路萬寶銀樓

欲辦十足赤金加色紋銀時樣首飾真珠寶石製法玲瓏各式器具請至北平路萬寶銀樓

電話二七七八號

大陸銀行

國內各要埠均有分支行或代理店國外亦有代理銀行經營商業銀行一切業務兼辦儲蓄信託貨棧保管

青島分行 地址 河南路十六號 電話 營業室三五五一 經理室三八九二

天童牌牛奶

品質精良

清潔補血 健身壯強

青島總經理滋養軒

地址 中山路 電話 二四八三 二二三四

日本東京森永煉乳股份有限公司

首次出現之國粹

瞽目人自古到處不少從未有三五日即能復明之靈藥近今育明堂發明三種奇藥勿論因何病原所致一切目疾厚翳包滿目珠幾十年不能見物三五日或五七日概能藥到病除復明如初萬治萬愈毫無虛語豈但中華國粹即謂世界國粹不謂過也藥名列後

◉神妙點雲散◉立止目疼散◉消障明目膏

青島各街及各省縣鎮均有代理

山東烟台西南河後街 育明堂藥房祕製

青島華北醫院

敬啓者敝院開幕以來頗蒙各界所推許復力求完備擴充病室添加醫藥器械電燈及其他電療器具應有盡有增招男女護士切實訓練以謀患者之便利更用新法戒除鴉片嗎啡等癮限期出院毫無痛苦收費從廉

茲將診療科目等項列後

治療科目……內外科皮膚花柳科耳鼻咽喉科婦科小兒科眼科

治療時間……每日上午八時至下午時急症隨到隨診

收費簡章……病室每日二元至五元服藥飲食在內出診市內兩元市外酌加夜間加倍門診掛費診斷費一概豁免驗血二元電療一元

醫學士薛俊卿 醫師張樂平

院址冠縣路中間八十七號 借用電話三六〇一

介紹推拿名醫

王誠齋醫士向在津滬汴陝專心研究推拿手術爲治病人頗著奇効凡偏正頭痛風火牙痛一切喉症四肢麻木跌打損傷癱瘓血滯水積氣結火以及感冒風寒身體疲勞精神委頓無論男女老幼素爲醫藥難得速効者一經推拿莫不立時煥發如失重負近日僑寓青島同人等先後得蒙治療真有手到病除之妙特爲介紹願海內同病萬勿失之交臂也茲將診例開列於後

門診上午十點至十二點下午一點至三點

出診上午八點至十點下午三點至六點

門診一元 出診二元

醫寓觀城路五號振興成內

介紹人 王品三 馬桐川 宋雨亭 王煥亭 劉壽山 崔戟三 徐介忱 曹庚生 王清軒 馮熙如

GARDAN 『加當』

專治劇烈疼痛。如風濕骨痛頭痛牙痛。功效靈驗。無副作用。

患花柳病者注意

啓者醫生對於花柳一科。研究素有心得。診治手術比來不同。無論淋濁。橫玄魚口梅毒下疳。一切腫爛危險大症。均可醫治定期保愈。並以極安全與妙之方法保於最短時期調治斷根。永保不發。茲爲救濟同胞起見復由德國購到銀製老六○六滅毒藥針。其色甚紫對於

花中各種新老梅毒各病無不立見奇效且用之最爲舒毫無大寒大熱現象凡染一切梅毒曾注射六○六九一四數針不效請速到本社就醫本醫生驗血之後一經着手立奏功効藥資從廉恐未週知特此敬啓

地址黃島路五十三號 花柳醫社董書田啓

國產煤炭到青

一、大同清烟煤
一、大砟（即無烟煤）
一、美人香炭（又名天然木炭）

山西煤產馳名全國以其品質優良火猛烏經久耐煉平津滬粵各地早已風行舉凡輪船工廠及通常家庭莫不爭先購用足徵名不虛傳本市用煤大半仰賴外貨每年金錢外溢爲數甚鉅現值國難當頭本號爲提倡國產補救國家興亡匹夫有責之天職不惜犧牲特將山西最著名之煤炭販運來青以供合界之需求將各種煤炭品質售價及其特殊優點臚列於下

火力猛烈駕諸他煤數倍以上經久耐煉每噸可抵他煤二噸半之用日烟小灰少絕無石頭摻雜其中用於輪船工廠及燒鍋爐等事最有宜現爲推廣銷路抵抗外貨起見大塊每噸只售二拾四元

無烟無味火力兇猛經久耐煉就居特長冬季用以燒爐子永遠不用扑煙筒每噸可抵他煤三噸以上既經濟又衛生塊烟炭每噸只售叁拾元

性質與木炭相同故又名天然木炭火力則比木炭高出數倍木炭能持一分鐘木炭即能持三分鐘每斤可比木炭三斤用之於點心鋪最爲相宜每包重五拾斤只售貳元

▲注意▼以上係零售價格如蒙惠顧更爲克已

大沽路二十八號新豐煤號謹啓

借用新昌隆電話四九八四號

裕通旅館啓事

本館改良循常歡迎客商招待週到食宿安康西式陳設明几淨牕報關納稅仔細承當倘蒙惠顧忝受榮光

電話二九零四 地址大沽路二十號 本館主人姜品一白

中國利興烟公司出品

■高朋雅集■一見如故

■名烟傑出■一吸便知

青島海昌烟行總經理

泰安路一號 電話二八八九

東鎮醫院廣告

啓者敝院開幕以來頗蒙各界人士所推許復力求完備擴充病室添招男女護士增加醫療器械並用新法戒除鴉片嗎啡海洛英等毫無痛苦注射各種血清及保養藥針歡迎各機關工廠定立常年合同減價收費每星期日下午停診

▲治療科目 外科 內科 眼科 花柳科 婦科 耳鼻咽喉科

▲治療時間 上午八時至十二時 下午二時至六時 急症不在此限出診隨請隨到

▲注意 對於時疫如霍亂痢疾等本院特備專治聖藥及冷療注射藥

院長曹玉珂 副院長于桂發

院址威海路九號 電話四六四六號

廣瀨小兒科醫院

本院專治小兒雜症及多年不愈諸症均負責治療手續敏捷又無痛苦藥到病除百發百中無有不効取價低廉並有精通華語醫士對于患者之源問答毫無阻隔院內所有應用器具均係德國最新機器力求完備特此謹告出診隨請隨到

院長醫學博士廣瀨徹夫

鐵山路五十四號 電話二八二九號

柯達之種袖珍鏡箱

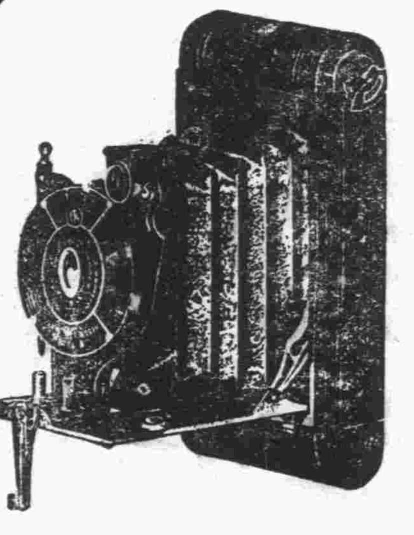

祇售十九元

箱身奇小，可置手袋之中，售價奇廉，更是難得，且裝軟片一次，可拍八張照片，（闊一寸八分之五長二寸半）鏡頭月形式，集光點固定，攝影異常便易，照片成績，美不勝收，婦女用此鏡箱，尤爲合宜，

各柯達經理處均有出售

美商柯達公司

總公司上海圓明園路念四號

分公司 天津英租界中街一三〇號 香港德輔道中六十七號

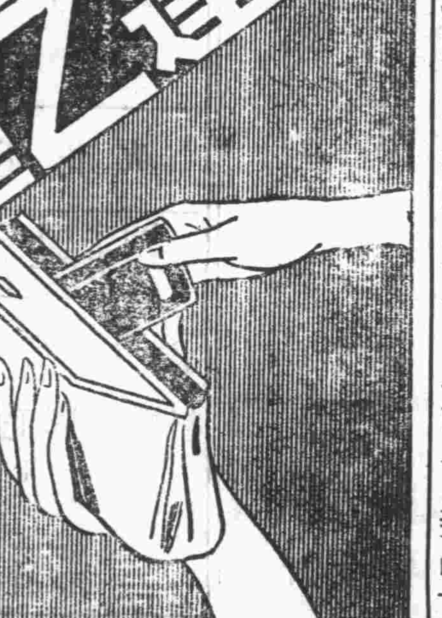

阿樂滿律師代表美商上海棕欖公司通告

為通告事查近來市上仍有發現「PHLNOLIVE棕欖香皂」商標之香皂該種商標乃係仿冒「PALMOLIVE棕欖香皂」商標而成業經實業部商標局批令查禁有案茲自通告日起如十日內查有不論何人發賣或存儲該種「PHLNOLIVE棕欖香皂」冒牌香皂者定即依法究辦決不寬貸今將查禁批令照抄於後諸希　公鑒

（阿樂滿律師事務所　上海江西路一七〇號漢密爾登大廈）

商標局批第三四九〇號

原具呈人　棕欖公司代理人阿樂滿律師

呈一件　懇請再行設法查禁青島萬豐號仿冒商標

呈悉查該萬豐號「PHLNOLIVE」商標既經本局呈准工商部轉咨查禁該地方官廳自當予以執行此批

局長　溫萬慶

中華民國十八年八月一日

百雀牌香煙

NY

中國南洋兄弟煙草公司青島事務所啓

本公司所製之十支裝百雀牌香煙經已問世十有餘年色味均佳售價極廉盛行南方各省茲為普及北方起見特由滬總廠運到大批現貨滿佈本市各大小煙店定價每包售洋五分諸君其試購之

代理店　源興泰　地址海泊路　電話三〇四四　華豐昌　地址冠縣路　電話二六一三

福美明達

喉痛立止

福美明達 保喉藥片 治喉痛最靈驗 喉微覺痛時 速含一片 痛即減輕 其效如神 小孩喉痛含之尤妙 以其香甜可口 毫無藥味 入口逐漸融化 功能殺菌消毒 且可預防傷風感冒 以及喉痧喉炎猩紅熱紅疹肺癆等病菌之傳染（四）

柏林華發大藥行精製

中國美最時洋行經理

各大藥房均有出售

瑪賽飯店

敝飯店開設於中山路十二號，特聘高等庖師，精製英法大菜，為適合中外人士之口味起見，配用材料，異常審慎，房間雅潔，富麗堂皇，宴會獨酌，處處相宜，所有侍役悉為富有經驗及相當訓練者，至於中外名酒，各色点心，無不俱備，蒙召外會，定期不誤，當茲開幕伊始，特定低廉之飯價，

午晚飯自八角至一元四角

如蒙惠顧無任歡迎

本店主人佛施考夫謹啓

逕啓者本公司為華商所組織經營水火險暨汽車意外保險事業向設總公司於上海開辦以來逐漸推廣於各省埠營業日有發展茲為青地保戶便利起見特於青島設立分公司如蒙惠顧無任歡迎

寶豐保險公司董事夏鵬　陳光甫　榮宗敬　唐壽民　黃漢樑　龐威廉　卜隆　勞而富　朱如堂

青島公司經理奚東曙同啓　地址中山路一六六號　電話五一四九　三九〇一

青島華新紡織有限公司廣告

本廠開設青島滄口以五子登科與松鹿兩種爲商標所出綿紗係五子牌十支　十二支　十六支　二十支　二十二支　二十四支　雙股三股四十二支　雙股二股三十支　雙股三股等線　松鹿牌二十支十六支　三十支等紗　二路光色　格外新鮮　分量較重　條股粗細平均　爲便利顧客購辦起見　除各埠已設分銷處外　並在濟南緯大馬路特設紗線分銷處

BURGESS

保久牌

美國電池

不用時　不走電

以其內含鉻質。能保電力久用。故人人樂用之。價雖比劣牌稍貴。然其經濟可靠。終是值得。故精明人不貪廉。決購用保久牌

美國支加哥久電池廠製造

各大電料商店洋廣雜貨店均有出售

中國總經理

美商同益洋行　上海，香港　天津

(2)

山東分銷處濟南普利門外聚興電料行

清補妙品
百齡機
有意想不到之效力

服後效驗
服一瓶之功效：增飯潤腸　順氣安眠　精神爽快　舉止活潑
服三瓶之功效：滋陰降火　潤肺補腦　筋骨靈健　面色紅潤
服十瓶之功效：鬚髮清盛　體態發達　精神矍鑠　不怕難事
大瓶二元小瓶一元　各大藥房均有出售
上海白克路九福公司發行

九福乳白魚肝油
完全國貨
世界第一
▲孕婦服之　營養得宜　有健全之生產
▲乳母服之　乳汁濃厚　乳兒發育迅速
▲長成兒童服之　骨肉堅實　康健安全
▲發育男女服之　腦力富强　體格完備
▲中年男女服之　身心俱健　任事愉快
▲老年男女服之　氣血充盈　精神振作
各大藥房均售

韓復榘昨日參觀肇和海圻軍艦
市商會招待午餐路局晚餐

魯省主席韓復榘氏，前日因風大未便參觀軍艦，改於昨上午由沈司令陪往參觀肇和海圻兩艦，中午由市商會及各公會宴請韓氏，並邀請沈市長等作陪，午後在市府俱樂部休息，膠濟路局各委員亦於昨晚假市長官舍，宴請韓氏，以盡地主之誼云。（島上社）

公安工務兩局會銜布告
禁止國武農場地私擅建築
該地關係外交懸案市民應知重要

工務公安兩局以滄口國武農場地，有關外交懸案，市民應知該地懸案重要，不得私擅建築，以免築成後拆除之損失，特會銜布告市民遵照，其布告云，為會銜布告事，案查滄口一帶，國武農場地，關係外交懸案，市民不得在該農場地內建築房屋，迭經查禁在案，惟查滄口一帶地方，遠在市外，關於建築事項，未經派有專員常川訪察，鄉愚無知，祇圖朦混徼倖，罔識懸案重要，其因此故意違犯，而建築者亦屬事所或有，若建築已成，經營匪易，一旦發覺拆除，物力歸於烏有，是殊無可逭，而情殊堪憫，為先事預防起見，已飭由滄口李村建設辦事處，就近剴切勸誡，周密查察，倘發覺有私擅建築情事，立即會同該處公安分局所，強制禁止，再行具報，勿俟建築完成，再行拆除，致人民受重大損失，庶於嚴厲取締之中，仍寓體恤民艱之意，凡市內之土地者，務各仰體此旨，不得私擅建築自取咎戾，而蒙損失，除呈報市政府備案外，合行會銜布告，仰即一體凜遵，切切此布云云。（島上社）

社會局
一月來之工作報告
共計二十四件

本市社會局最近四週工作，就其重要者言之，約分四項，共計二十四件，茲將各件綱要探錄如下，（甲）關於農工商事項有五，一，民生工廠改組完竣，二，審查國貨展覽會出品，三，核准商業登記，四，核准商業註冊，五，管理廣告事項，（乙）關於勞動事項有七，一，推行團體協約，二，指定工人及工人子弟練習講演，三，舉辦工會書記訓練班，四，督促舉行工廠會議，五，屬行工人儲蓄安全辦法，六，處理公大紗廠明華火柴廠兩處罷工風潮，七，調解屠獸業勞資糾紛，（丙）關於衛生事項有五，一，舉辦鄉區衛生常識訓練班，二，辦理預防冬季傳染病法，三，訂定分院花柳病收費辦法，四，散發冬季衛生刊物，五，審核市立醫院十一月份診察狀況，（丁）關於公益事項有七，一，辦理鄉老招待事宜，二，辦理褒狀善行事宜，三，擴充感化所習藝，四，辦理冬賑募款，五，繼續建築平民住所，六，檢查影片，七，救濟過境難民云。（共聞社）

提取進口貨物
膠關布告手續

膠海關稅務司，昨發出布告云，為通告事，自民國二十二年一月一日起，凡商人將進口貨完稅後，領得提單時，須轉向該貨存在之驗貨房關員查核簽字，始得轉向港務局換領提貨，就允許單提貨，特此通告。（捷聞社）

電報局
將征災民附稅
電報每通收洋五分
十六日起實行征收

中央交通部，為救濟災民，通令全國電報附加稅，每一電報收捐洋五分，聞本市電報局已奉到上項電令，於十六日起實行征收附稅云。（新新社）

自治訓練所
派員演講自治

市府以地方自治與國民之關係甚深，而多數民衆，均扭於積習，對於地方自治之利弊，鮮能知其底蘊，為使民衆明瞭關係重要起見，特於日前令地方自治訓練所遴派學員，赴各民衆學校演講地方自治之利益，與民衆間關係之深切，俾市民得有相當認識，以固自治之基礎，聞自治訓練所已派定王志道等担任赴各民衆學校演講，具呈市府鑒核，市府據呈，即通令各民衆學校知照，自於昨日起已逐次赴各校演講云。（民言社）

教育局編製
各種統計圖表

教育局雷局長，為便利考察教育設施起見，特搜集各種資料，擇要編製下列各項教育統計圖表，（一）青島市市私學校概況一覽表，（二）教育局組織系統表，（三）鄉區建設辦事處教育工作概要表，（四）全市教育經費分析統計圖，（五）全市登記合格之小學師資學歷分類統計圖，（六）學校教職員及教育行政人員數目比較圖，（七）市區市立小學經費與人數比較圖，（八）學齡兒童統計圖，（九）各期民衆學校統計圖，以上綜計凡三表六圖，業已繪製事竣，以供教育上之參考云。（偶社）

本市褒獎人民善行規則
業經市政會議通過令飭知照

本市市政府修正褒獎人民善行規則，業經提出第一百七十一次市政會議議決通過，並於本月二日公布，通令所屬各機關知照，社會局奉令後，即轉行所屬各機關，一體知照，茲將此次修正之褒獎人民善行規則，探錄如下：

青島市褒獎人民善行規則，二十一年十二月三日修正公布，第一百七十一次市政會議通過，第一條，本市人民善行褒獎，依照本規則辦理，第二條，褒獎，合於左列各款之一者由本府褒獎，一，不顧自己危難救助人命者，二，盡心公益勤勞顯著者，三，碩德淑行堪為民衆模範者，四，創業有成功在社會者，五，忠勤職守堪為表率者，六，存心公正舉發危害社會及民衆安寧者，但四五兩項以繼續十年以上者為限，第三條，合於前條所定各款之一者，得由各主管局查明，出具證明書，呈請褒獎，但團體及鄉村或親屬鄉里得臚舉事實，呈由各主管局出具證明書，轉呈本府辦理，第四條，核准褒獎者由本府發給褒狀，或以市長名義，頒給獎章及匾額，並公布之，以彰其行，第五條，褒獎發由各主管局轉給並應以儀式行之，其頒給獎章匾額者，應擇年中大典日期由市長面授之，第六條，褒狀依照附件式樣辦理，第七條，本規則自公布之日施行。

各派出所
調查失業工人

公安局准社會局函飭屬協助調查失業工人工作，以期早日竣事，凡各工人之失業事由及目下生活狀況，均詳細調查，以杜流弊，聞各派出所奉令連日正積極進行調查工作云。（民言社）

日海軍俱樂部
建築完竣
昨行落成典禮

日本在德平路建築海軍俱樂部業已完工，定於昨日（十三）舉行落成典禮，由津田司令官召請各日僑參加云。（新新社）

國貨展覽會
出品審查完竣
優等十八家

本市國貨陳列館於前月舉行國貨展覽會一節，已誌前報，茲聞經市政府暨社會局及市商會各派委員一人，從事審查，現已評定獎章，計特等八家，甲等十八家，均已分別給獎，以資鼓勵云。（新聞社）

魯豫區統稅局
更動新鄉助理員
陳勝馬逸倫免職

本市魯豫區統稅局局長潘□□，為整頓統稅堵絕弊竇起見，昨將新鄉通豐麵粉廠駐理員陳勝免職，派調查員姚家琦接充，惠豐火柴廠辦事員馬逸倫免職，派□人鳳接充，二員奉委已即日起程履新云。（膠澳社）

公安局
飭屬調查
各業工廠

公安局准社會局函以本市工廠林立，工潮時有，其原因或由於待遇之不良，或由於設備之窳敗，欲挽此風，非具有詳表隨時糾正不為功，特製定各業工廠一覽表，函請貴局飭屬根據戶籍冊，將所有工廠，開列清單，以便照地址調查云云，該局准函後，即訓令所屬知照云。（民言社）

耆老返里後餘訊
到家均甚平安
盛贊招待週到

市政府招待鄉老，詳情已迭誌前報，前聞沈市長以各鄉老歡送回鄉以後，路上平安否，身體康健否，甚為關心，昨日分電各鄉村建設辦事處飭派員親至各村探詢去後，刻據分別電覆，均甚平安健康云。又訊：頃據某君自鄉來市云，諸耆老返鄉後，以社會局職員招待週到，上樓上車，均有人扶持，寸步不離，均稱贊不置，於是返家後，責子罵孫者甚多，每謂「你們不如他們當官兒的招待我們來得週到」等語，足見此次辦理招待耆老事宜，殊足感動人心云。

西上返濟
齊魯足球隊

濟南齊魯大學足球隊，一行十四人，以前來青與本市各足球隊連日比賽，現已完畢，遂於昨（十三）日早七時乘膠路五次車返回濟南，原定過青州時下車，與該地各校足球隊作一度比賽，再行回校，聞臨行時，又變更計劃，直接返濟中止途中耽擱云。（捷聞社）

駐濟日領
西田今早到青
與本市日領接洽要公

駐濟南日本總領事西田，因與本市日領有要公接洽，遂搭膠路二次車於昨「十三」日七時卅五分來青，抵站時有日僑各要人到場歡迎，西田下車後即赴南海沿大飯店略事休息，旋至日領署接洽一切，聞西田在青約有三五日之勾留云。（捷聞社）

十一月份
檢查電影統計

教育局十一月份檢查電影，業已統計完竣，計共二十三片，其中國片三片，外國片二十片，其中屬於教育科學航空武俠偵探哀情者，各約占百分之四，三五。屬於軍事者冒險者各約占百分之七八，屬於社會滑稽者，各約占百分之三，〇四，屬於愛情者約占百分之三〇四三八云。（新聞社）

民生工廠
鄉村學徒開始學習

民生工廠奉令改組，並另收鄉村子弟，學習工藝各節，已誌前訊，茲聞各鄉區計選送學徒共二百名，均經到齊，於本月四日舉行開學典禮後，昨已分別編入各科實行學習云。（新聞社）

青島印花稅局
勸導商民
張貼白話布告
膠州支局主任易人

新任印花局局長劉國斌，擬出白話佈告，即日張貼，其詞如下：照得印花稅則，頒佈實行有日，粘貼印花辦法，各界早經明晰，買賣單據賬摺，印花莫遺，事關國庫收入，均宜遵章辦理，既知律有專條，何惜蠅頭之微，貪圖三角兩毛，查覺罰動數十，與其違法受累，何若照章無事，廿一年終了，廿二年開始，值此陽歷年關，又到換賬之期，務各粘貼印花，莫謂言之不預。（膠澳社）

薰菸稅收
本年不甚暢旺
共計收入不及二十萬元

本年薰菸稅收，異常清淡，現值最旺月份，上月總收入，全部尚不滿二十萬元，現統稅局正擬設法加以整頓，以裕稅收云。（膠澳社）

社會局
提倡鄉區衛生

社會局鑒於鄉區衛生素欠講求，為普遍灌輸衛生知識起見，擬在各鄉區建設辦事處附設衛生常識訓練班，召集村長予以訓練，關於實施辦法，業經呈奉市府核准，通飭遵辦云。（捷聞社）

日僑成立租地會

青島日僑發起組織租地人會，於昨（十一日）召集發起人開會，將章程大體通過，不日即可正式成立云。（新新社）

兩處火警
滄口路及青海路
當經撲滅損失輕微
二鋪主均帶局訊辦

昨（十二）日下午六時四十分，市內滄口路新四號門牌樓內，自市場三路菜市樓聚茂永水菓商存貨棧內，發生火警，濃烟四冒，當時幸經消防組趕到用水龍力施救，旋即撲滅，僅燒蘋果十餘箱，未延及他物，損失值洋五十餘元，事後調查起火之原因，係樓內有公共煙筒一個，冒火燒着木箱，以致起火，鋪主戴順德經該管警察派出所帶往二分局訊辦云。又訊：今（十三）日上午九時餘，小鮑島青海路口，同合泰自行車行，因打鐵崩火飛着草包，木箱，以致起火，當經消防組長雲厚本率領救火員，機車趕到施救即熄滅，僅燒毀草包木箱等物，損失輕微，鋪主曾海容上海人，經二區十三派出所帶去訊辦云。（島上社）

昌邑匪患
匪首郝明珠聚衆滋擾
邑人被害者不知凡幾

昌邑通訊：今年六七月間，昌邑匪徒橫行，搶刦架票，時有所聞，匪首為郝明珠，徒黨約百餘人，邑人之被害者，不知凡幾，而尤以南鄉為最甚，甚至被架者，既被勒索款項，且得財後，復竟撕票，或款項為經手人中飽，擾攘情形，不一而足，有該邑南鄉趕仙莊李某家者，於六月末日被郝匪等綁去九人之衆，報軍進剿，恐被裂票，輾轉設法取贖，經四月之久，耗數萬元之巨，李某始幸得脫險，來青休養，其餘如李某之孫未能免脫，迨膠東事起，省軍撤防，郝匪等益形滋擾，李孫思無生還之望，於是百般營救，託人言定以三千元取贖，李某在窮迫之下，仍多方羅掘，以每畝三百餘元之地畝，忍痛以百元低價出賣與乃弟，湊集足數，交說項人經手交付，款甫待送往，而李孫即乘間逃回，三千元之數，無從取還，未知究落誰手，近郝匪又聲言索取六千元巨額之款，着人與李某接洽，李某以財力已盡，無法應付，欲生不能，求死不得，社會騷擾，已逾萬分，負責當局，將如何善其後也。

華德打字機器兼文具行遷移啓事
茲因本行舊址不敷應用且為擴充營業特訂本月二十五日全部遷入浙江路三號（即聯絡司洋行隔壁）並為便利顧客起見於營業部裝設電話一具此後如蒙惠顧請臨新址接洽為荷茲擇定月之二十八日照常營業特此通告
本行專採辦歐美各種最新式文房機械用具等零整批發價格克己

膠濟鐵路四方機廠附設營業部廣告
逕啓者本廠為服務社會幫助實業進行起見特設營業部專承修製各廠家限於机器不能承辦及國內無從購買之各種機件並社會一切應用物品現已組織就序各界如欲修製上列各種物件請移玉本廠營業部接洽無任歡迎之至

買房聲明
今有管聚五將自己坐落青島特別市內石村路土地號數第一私有地三百五十二平方公尺折合一百三十十方一起樓房一處大小共計三十八間外便所一所有電燈自來水一中憑人說允情願賣與萬國恩永遠為業言明價通用大洋一千元整登記過戶說合禮等費均由買主負担於賣主無涉一均在四至
東至石村路　西至隣地　北至小通路　南至隣地
中見人　小澤壽作　程新齋　苗清臣
賣主人管聚五　買主人萬國恩

華德醫院特聘衛世英博士施診啓事
衛世英博士為島上著名之德醫凡屬疑難大症手成春前因回國年餘近始返青診務益見忙碌而博士門診非中下階級所能担負本院為市人謀幸福除疾苦起見特禮聘衛博士主院施診每日上午九時起至十一時止凡我市民如有疑難重症幸勿交臂失之
院址武定路十四號

蕭治北律師啓事
本律師受任青島華德打字機器兼文具行及經理譚雲之常年法律顧問如有侵害該行並譚君財產名譽及一切法益者本律師當依法盡保護之責特此登報聲明
事務所禹城路新八號

歲末謝恩大減價
自十二月五日起至同月卅一日止
多少不拘有贈品
和洋理髮器具一式
五金雜貨批發零售
市場三路電氣館隣
江戶屋理髮器具商店
電話呼出三〇七三番

一笑散
心肝胃痛
專治胃中膨脹，腹有痞塊，心窩刺痛，痛連腰背，食積不消，噯酸嘔吐，或吐清水，或吐酸水黑水，及吐血等各種心痛，肝胃痛重症，服後不到一分鐘，其痛即止，一笑而散，如吐黑水及痛如刀刺者，須服加料，此病非市上各種胃痛散可比，靈如仙丹。
大盒六角　小盒三角
滬杭甬鐵路醫官　醫學士　倪壽齡先生監製
青島總經理　國貨商場　振華百貨商店

五年計劃
每月存洋拾叁元叁角玖分或一次存洋陸百四拾叁元九角叁分
滿五年得本利洋壹千元正
中國實業銀行儲蓄部
青島中山路　電話二九〇八

婦女良藥

麟鳳調經丸

服此藥調經活血不足爲奇
奇在能固本暖宮一索得男

婦人無不育之理，不育病也，病多起於月經，月經不調，則難受孕，平時氣血不和，必致經候失常，諸恙漸生，續嗣遂斷，凡經水不調，前後無常，或腹痛瘀積，或崩血過多，或傷於七情，致墜情志，或感受風寒，致損營衞，或體虛盜汗不止。或血枯面黃肌瘦、或百帶淋濁，胸腹悵悶，五臟虛損，子宮寒冷，等症皆由體虛血虧所致，得子亦難

麟鳳調經丸 能調和婦人衝任之血，平定肝鬱之氣，去瘀生新，開鬱解悶，暖宮止帶，固本調元，婦人望子，苟連服一料、必能一索卽妊，素未生育之婦及晚年經斷血枯者，常服亦有育子之望，實婦科百病第一聖藥，調經種子無二仙方也

每盒大洋一元二角　每料四盒大洋四元四角

▽金斗神聖堂虔製△

青島天津路神州大藥房經售

胃爲人身之寶庫

溶化百物，提取滋養，分佈全身，運送遍體。生命之存，端賴於胃，一旦消化停滯，胃口呆閉，內臟不和，外感侵乘，影響生命，至深且巨。此**神良氏活胃錠** 乃爲胃病要藥，如患『胃呆』『腹脹』『氣悶』『積滯』『噯膈』『作酸』『嘔吐』『肝胃氣痛』『食不消化』等症。服此藥能啓胃口，助消化，導積滯，消氣悶，通利二便，且治以上諸般胃病。乃唯一王道胃藥也。

每瓶大洋一元

神良氏藥廠出品

濟南分經理緯五路神州大藥房

青島總經理天津路李村路神州大藥房總店支店

長命牌

維他賜保命

上海信誼化學製藥廠發行

信誼長命牌　維他賜保命丸

▲中央衛生試驗所化驗給證
▲絕無育亨賓及嗎啡等類之毒質
▲爲雌雄獸類之子宮或睾丸及植物中提煉之賜保命與維他命併合製劑
▲功能促進生機增長精力健身
▲神經愉快強　專治「心經」「肌肉」「全身」「性之衰弱」及「未老先衰」「腎虧」「鴉片成癮」等症
▲無論男女老幼服之有百利而無一弊●各大藥房均有經售

剪寄廣告奉贈小書

漢美　惠東　漢成　共和　新民　大中華　等藥房均有出售

山東總理青島神州大藥房總支店

猺民生活一瞥

地位，廣西中北猺山及廣東北江
種族，大別可分爲髮猺蠻猺兩種
政治，執最高權威者爲世襲酋長
敎育，謹相傳山歌漢文尙不能通
婚姻，須得父母本人各方之同意
喪祭，入葬後仍須將骨移葬家傍

【廣州通訊】中國對於境內化外民族，無閒暇的功夫去照顧，談到北外民族，在我國本部內的，實在爲數不少，尤其是在西南各省，在四川，雲南，貴州，相接近的地方有羅羅，廣西廣東北江有猺民，猺民是屬於羅羅，祇就近考察所及的西南猺民生活之大概情形，略述一三，

○猺民所居的地方○ 是廣西中北部的猺山，和廣東北江，猺山離桂平縣東北，位置是在桂平之北，約一百二十多里，東近蒙山，平南北界修仁，荔浦，西接武宣，象縣縱橫有一百餘里，因爲地勢崇高，山路崎嶇的關係，外面的人民甚難進去，世世盤居在山裏的猺民，仍舊保守着千年以前的舊習慣，

○稱族可分做兩種○ 髮猺和蠻猺，髮猺是蓄髮不剃的，把頭髮束做一個髻，好像的明朝的裝束，因爲髻的式樣不同，和言語的不同，髮猺又可分做勾猺，花藍猺，茶山猺，蠻猺的頭髮剃去下面一圈，把頭髮結成辮，好像清朝的裝束，因爲服式和方言的不同，可分做山子猺，板猺兩種，各族都有一個酋長，他們自稱爲王，各管自己的部落，不相統屬，勾猺另外有個名稱叫做長毛猺，居平南，山子猺和茶山猺，一名在山猺，居象山附近，板猺又分兩部，一部居修仁，荔浦，如象山一帶，一部居桂平，武宣，象縣一帶，言語，風俗，習慣相同，惟酋長則兩個，以人口而言，全猺民總數大約二萬五千人，但亦有謂不下三萬人，因爲猺民沒有戶口調查，

○猺民的政治組織○ 各猺民都有一酋長，是世襲的，雖一二歲的小孩，亦可承襲酋長，一切政權，和法律都在他一人手中，可是事仍以民意爲歸，不敢任意施行，酋長普通人民一樣，自耕自食，政治機關，就設立在酋長家裏，

○猺民簡直無敎育○ 祇有歷代相傳的山歌，惟此等書籍上的文字，固和漢文相同，但意義有好多不同處，所以雖能背誦，仍不通中國文字，近年來稍大而富豪村落，近已設立蒙學，

○猺民的婚姻制度○ 是介乎自由制和不自由制的兩者之中，男女訂婚，大都先由媒人介紹，但是沒有徵求男女的同意，是不能成婚的，反而男女已先同意，而沒得到雙方父母的允許，亦是不能成婚的，一男一女私奔，在猺民中是嚴厲禁止的，可是這種事情卻常常發見，入贅在猺民是很普通，宴會後，惑感大都各覺適當地方，意行樂，唱些猺民山歌，男唱女和，得女意，情投意合，毫無顧忌時，往往到了林下草中，秘密的偷歡，可是被人家發覺，處分極嚴云，

○喪祭也是很簡單○ 父母死，做子女的只有穿麻衣，戴紙帽，及哭泣而已．喪家請道士弄法事，棺柩是由堪輿家選擇，然後入葬，數年後，啓墳拾骨，放於瓦罐中，移葬在家傍或村邊

羅衾不耐五更寒

寡媳私奔　乃姑狀請　漸趨墮落　脫離關係

【上海通訊】本地婦人奚李氏，年五十餘，住虹口招商局北棧同春里，夫早亡，平日向依賣產度日，祇生一子，名長根，前娶朱女子爲室，朱年三十一，亦係上海人，當伊十八歲時，卽爲朱氏媳婦，與長根同居以來，初尙相安，生女一，名福弟，現已十三歲，不料至民國十三年，奚長根

忽然染病身死

其妻奚朱氏因正直年輕，不慣獨宿，對於守節一事，更難忍受，自此以後，便卽不安於室，竟偕戀人逃匿無蹤，迄今數年，但據最近探悉在逃之奚朱氏，專與歹人爲伍，其姑奚李氏，聞悉之下，誠恐日後受累，特延楊鏗律師代爲具狀第一特院，請求云，

脫離家屬關係

被告爲原告之媳，被告自原告之子奚長根於民國十三年故後，不安於室，嗣卽與蹺脚今寶者姘識，戳傷原告之孫，並將家中衣物捲逃，當於十七年具狀告訴，奉臨時法院受理傳喚無著，以致擱置，非與之脫離家屬關係，不守婦道，足以維原告家庭之名譽，爲特具狀起訴，以求判決，再被告現在住址不明，並請鈞院准照民訴法爲公示送達，法院據呈後，遂於昨日上午十時在第六庭開庭審理，當時原告偕楊律師到庭，被告未到，首訊奚李氏，據供被告是吾媳婦，不料自吾子長根逝世後，

他卽不耐守寡

專在外軋姘頭，近則漸趨墮落，日與流氓爲伍，她竟在外揚言，將以手槍對待，欲致我於死命，凡此種種恐嚇言語，我屢聽人家傳說，吾家誠恐日後受累，故來起訴，請求堂上判令被告脫離家屬關係，但吾之孫女福弟，應仍歸我扶養，不願隨同脫離，繼由楊律師起立辯論一過，庭諭本案辯論終結，定於本月十四日上午宣判。

新郎瞥見醋波大作

情書照片暗藏奩箱

原爲拒絕迎娶對策　自動退婚正遂其願

另一對有情人將成眷屬

【寧波通訊】本埠江北岸余使君廟地方居民葉信甫，於前日爲其子根法迎親，掛燈結彩，熱鬧異常，迨新娘之妝奩到後，一般親朋。照例檢視，以明優劣，不料突在衣箱中發現新娘之情書一束，及西裝少年像片一幀，新郎父子以該女既另有戀人，不願再娶，當飭人至岳家，將空花轎抬回，並與家長交涉退婚，一時傳爲笑柄，茲記該案內幕如下，

盲目婚姻

早有反對表示

葉根法，現年二十三歲，曾肄業中等學校，於民國十七年間，憑媒陳寶夫徐湘芹兩人，聘本埠南門外徐子芹之女杏芬爲妻，時杏芬正在某小學讀書，約以畢業後再議迎娶日期，蓋女以乃父所主持之盲目婚姻，早有反對之表示，第以親命難違，勉強從之，

抱恨之餘

結情人通魚雁

徐杏芬自許字葉根法後，探悉根法性情不甚溫柔，且右目有疾，對於職上收入，亦爲數有限，故甚形不滿，常在同學中談及婚姻問題，及持反對賣買婚姻，而對於自已已經許婚一事，更認爲恨事，同學中有陸秋雲者，與杏芬甚爲相得，秋雲有兄名克勤，在上海某大學肄業，得秋雲之介紹，與杏芬遂成知己，時有魚雁相通，並贈照片，自此情感日深，有私訂白首之盟。

婚期近了

妙計忽上心來

最近杏芬以婚期將屆，曾一度商諸父母，將葉氏聘禮退還，取消婚約，並要求轉嫁陸克勤，以遂志願，奈父母頑固，堅執不允．杏芬無可奈何，乃於搬送妝奩之日，私將與陸克勤往來之情書，並其照片，藏諸奩箱中，冀對方之自動退婚，果然，是項妝奩於遣嫁前一日，搬送至乾宅時，葉氏親朋．爭相覘視，突然發現情書及照片等，不勝大駭，後以新娘既有情人，婚事自難勉強，乃立卽遣人至坤宅，招女父徐志芳到來，商議退婚，結果由女方退還如數聘禮，男方退回妝奩外，並由女宅出銀一百元賠償乾宅損失云。

山東大戲院

時間如常　二時起至十一時止週循映演

價目照舊　樓下五角　樓上七角　一元

明星唯一出品著名說部有聲有色連集巨片

胡蝶鄭小秋主演各大明星合演

今日開映

沈鳳喜惑於財勢而失身　寫盧榮之誘惑維妙維肖

沈鳳喜惑於財勢而悔恨　寫盧榮之痛苦欲哭無淚

四集

是啼笑因緣最重要之關鍵！

啼笑因緣

自沈鳳喜被逼後，關壽峯施救，鳳喜變節，以及樊家樹北上，逛遊十刹海，憂憤成病，關秀姑冒作傭工，先農壇私會，劉將軍怒撻沈鳳喜止。

已看過頭二三集者、必應一看四集，四集爲啼笑全部最重要之關鍵，而本集表演及情節，較前集更神化，更緊湊，看過啼笑說部與啼笑影片的，本集非看不可，擁擠堪虞，請早蒞臨。

福祿壽大戲院

THEATRE

英商

米高梅公司蓋世有聲巨片

前無古人　後無來者

全世界公認電影界從來未有之偉構

人猿泰山

世界游泳冠軍韋斯摩勒主演

呑食侏儒　象羣衝鋒
霸王攫美　大戰猩猩
肉搏雄獅　手刃猛虎
戳斃河馬　猿人劇鬥
鱷魚食人　犀牛逐獸
土人墮岸　天空飛人

此片太長　下午一點半開映　每天五場

本片全部有聲對白情節連貫緊張迴非一般有名無實之新聞探險片所以比擬

不須誇大的宣傳整個世界輿論已爲之作有力之保證

民報副刊

第九百二十一期

錄目

焦煩……白吟
三封信的自白……鏗爾
一個異鄉的冬夜……李鴻祥
母……石谷譯

民國廿一年十二月十四日

焦煩

白吟

當今日又到了那個時間，
雖然焦急着想去看你，
但功課纏住了我的心，
它使我不能順了我的願望。
……
有一天傍晚你送我回家，
在那夕陽的天色裏漂着幾片紅霞，
我指着它輕輕對你說：
「我要到那兒去，」
……
你儘管微笑着不答，
許多的神秘都從你微笑中顯出，
你那映着紅霞的微笑啊！
從那後就深深地留在我的心裏。
……
每逢到了這同樣的日落曦巇時候，
我就想起了你那微笑的神秘，
我想你一定知道紅霞那邊的美麗！
但不知爲了什麼你總不肯携我同去。
……
教室裏的空氣這樣枯燥，
我的心地又是這樣焦急，
講聲雖然滔滔地不絕，
但我却縈思着你那神秘的微笑。
……
落日漸漸掉在山的那邊，
美麗的紅霞也變得灰白慘淡。
海潮淒清地奏着哀歌，
今日的寒風中又是我獨自走回了家！

一九三二，十二，十日晚。

三封信的自白（續）

鏗爾

二

他的美麗只是一灣在桃花林下的死水。那有什麼美呢？但却有人崇拜得五體投地。這也不能說人家是傻瓜，因爲一如上面所說的，他也是有他底審美觀。

她是比我的年紀低一年，是去年秋天才來到這裏唸書的。但在很久的以前我已經知道她，因爲家裏的老人都是屬於朋友一類的人。我知道她。但從前她在我的腦海裏却是一個很壞的影像，那影像是從一個同鄉的談話中得到的，那位同鄉也是青年人，有一次我們在一塊談論女人，於是他便說×家的閨女是怎樣怎樣的不好看，從那時，聽了那個同鄉的談話之後，她在我的腦海裏就存在着一個壞的影子，因爲我沒有見過她。去年，在學校裏見了她，就發現了她是那般美麗，既至知到了她卽是×家的閨女的時候，我心裏就痛悔不該聽那位同鄉的青年入的青年人底不忠實地談話。那同鄉也許是有他的苦衷的，不是因爲他具有有審美的眼光與我不同，就他一定是在她或底家屬底動作，或談話上得到了惡的影響，於是不費力氣的就把那惡的影響又轉嫁到關於她的美麗的容貌上，這終久是不幸的事情。

這信寫的又不短了，但我却想把她寫完之後再打住，希望你安心讀下去，我也已知道，這封信四分鄭禁是一定不夠了。

我初次見她是在我們的校園裏，我很驚異，驚異他的美麗，從那一天，一種新的心情是在我底心中活動了，我對於她已經懷有了愛的心。青春的熱情之火在我底心胸裏，像火一樣燒得烈。我彀日的幻想，幻想一切的一切……我對於她是懷着愛的心，但我對於她却沒有所謂進攻的力量。

她不是屬於有錢的，是與我一樣，也是「布袍子」階級裏的人。因爲她是年靜，或許還沒有染上愛金錢的習氣，但是我沒有力量進攻她，而且只希望對於她懷着愛的心，而不希望這戀愛的事件能在事實上得到結果，就這樣渡着「柏拉圖」式的愛吧！

我曾順從着管理膳食的一位同學的支配而與她在一張桌子上吃半個月的飯。那是我感拘束，由於那種拘束，更使我不想任何女人接近。我吃着飯心裏就震動，不只震動，而且還是震動的厲害。有時，我也曾在她臉上看一眼，從那美麗的臉上是可以使我感到一種神聖的感覺。

有些人說女人的愛情含蓄得比男子早，在她那十七歲的心裏或許已有愛的需要。但這是誰也看不到，而且也沒有地方可以看到的。但是我却是永遠的只希望在心裏愛着她，只希望在幻想中得到那「柏拉圖」式的安慰。

窮人卽便要幹一點戀愛或許是帮點戀愛色彩的事，總是容易鬧笑話的。你應該記得杜斯退夫斯基的窮人的主人公的戀愛，他們是多樣可憐啊！以做少的價值的物件做他們彼此間愛情的贈禮。這是可以證明有些女人的愛的贈送是不需要金錢的代價的，白茶的故事又是多麼叫人發笑啊！

這不算是我底一個供狀，對於一個忠實朋友的供狀。現在，不寫了，我又要在幻想中去追隨著他那美麗的影子了！

××

×月×日。

（第二信完，全文未完。）

一個異鄉的冬夜

李鴻祥

無情的狂風不住的呼號，梧桐的葉子不停的搖擺，好像在那裏表現它們那無限的憔悴和悲傷。這時，一個孤居異鄉夜晚溫習校課的我，看見我的夜助朋友—燈不住地閃動起來，使得我不能安心溫習，我心中不禁的想道：「或者是燈裏沒有油了罷？……」

我看了看油還不少，又看了燈，的確沒有甚麼毛病啊！怎麼還這樣不停的跳動呢？我怎麼治也治不好它，於是我便言不出聲的這樣懇求它：「親愛的朋友—請你別跳動了！—你想咱倆是多樣的要好啊！多樣的親密啊？我每天朝晨給你添油，給你整燈心，拭燈罩子，你想我對你是多麼愛護啊？而你也每天晚上及深夜裏帮助我用功，你想你待我又是怎樣的好啊？倘若你沒有我，你的油從那裏可以進去？你的罩子怎樣能夠那樣明亮。又怎能顯出你是一個美麗可愛的燈來呢？我若沒有你又怎能夠看書，習字，作文，和看其他的東西呢？這樣看起來，咱倆確有密切的關係啊！

親愛的朋友—請你住一住罷—你還要知道：我在一天所受的功課，全靠這萬籟無聲，人聲寂靜的夜裏來復習啊—設若是，今天夜裏真的不幇助我，我今天的事情怎能結束？不是有一句話說嗎？「今日事，今日畢」。我如果要因你跳而不作了，那末，我今日事怎能今日畢呢？

（未完）

母（續）

—此篇係父，母，子，三部作中一—

岡田三郎作　石谷譯

「不要躭擱時間啦！」

母親睜大了眼轉過來說，在剎那間，母親滑倒在雪地上了。

「船開走啦！怎麼辦？」

母親爬了起來，惡狠狠地握住了三吉的細弱的手腕，拉着走了。

登上了小丘，從那遮着海港停船地方的三層天守閣和附近的老松的隙間，恰好可以看見那船身停在對面的海中。

從吐着黑烟的那黑色煙卤的傍邊，微微的冒了」一陣白氣，消失去時，汽笛的聲音了過來，這是要離開這港口的汽笛。

第一從現世被奪去了一個孩子的母親，第二是去送行另一個孩子離開故鄉的家。

還有，第三，第四…………

第三是長女榮子了。

那時候，受小學教員檢定考試合格留在母校當教員的榮子，却被都會裏剛抬頭的女子高等教育呼聲，把她求高深學問的心煽動起來了。

現在只有在離此不遠的北方，對着日本海的魚工場尙未賣掉的時候，父親計算着還有讓榮子到最高學府去讀書的資力的餘裕，所以父親許可她去了。

榮子起身的日子，那時三吉已經是高等小學二年級了，把阿姊到東京去讀書這件，事一面誇耀着，一面束了裙裳，同大家一塊兒送行到碼頭去。

聽見從裏面的房間裏，發出了像要撕裂喉嚨一般哭喊着的聲音，三吉等睜大了眼睛抬起頭來看了。哭聲低下去，逐漸逐漸細微了，最後不知什麼時候變成一種嗚咽了。

因爲動身的時間到了，所以父親露著難着的臉色走到裏面去，不大工夫，那哭紅了眼睛的榮子跟了出來。

（未完）

雙妹生髮油

功能潔髮　保血潤皮
常用此油　芬芳撲鼻

雙妹老牌雪花膏

香滑不膩　潤澤不燥
居家常用　旅行必用

雙妹老牌茉莉霜

臨妝使用　客貌嬌豔
不怕皮粗　常用更好

雙妹老牌潤容膏

面皮皺裂　當用此膏
肌膚潤滑　能使悅快

雙妹老牌香蜜水

秋冬將屆　手足爆裂
搽此蜜水　自然潤澤

本公司新出品，千日香豔髮膠水西子玫瑰香等多種其氣味淸香馥郁實駕於市上各香水之上摩登士女請常購用方知言之不謬也
青島總代理　泰昌厚號　膠州路　電話三二一六六
濟南廣生行啓

武下房產公司
抵押放款　不動房產　有號電話
短期抵押　利息低廉　手續捷便
辦理週到　轉辦買賣　房產土地
有號電話　過戶登記　讓租房屋
領租房屋　如蒙光顧　無任歡迎
青島曲阜路十九號電話五〇一八

濟青產科醫院
主治科目　內外科　小兒科　婦人科　產科　眼科
本院特備病室多間寬大整潔光綫充足空氣流通看護週到取費低廉專供產婦及養病之用並可遂時入院手續簡單出外接生不分晝夜遂請遂到
女醫師兼院長　李遇洸泉
院址青島遼寧路泰山路轉角二九號　借用電話二〇一二八

天眞照像館
五週紀念空前絕後　大減價一月
攝影放大　按原價一律七折
本館照像放大概用最新科學方法
弧光美術攝影
地址中山路中市門牌五十一號　電話四八〇〇

青島震華金店
金銀首飾時式鑲嵌
珠翠寶石中西器皿
綢緞綾羅呢絨嗶嘰
國貨布疋化裝諸品
天津路　電話二九八七

萬國儲蓄會　十二月十五日開標通告
本會定於十二月十五號在上海總會舉行開標凡欲新入會於本月十四號以前在辦公時間內到會付款認會本月十五號開標卽有中獎希望有志儲蓄者速來入會勿失良機
第一特獎五萬元
第二特獎將超過七千八百元
滿期如數還本並有紅利分配
詳章函索卽寄
山東總分會館陶路二號　青島萬國儲蓄會啓

屈臣氏　化痰止咳藥水
本號不惜工本特用上等藥製成此藥此藥水之性溫而不燥不寒專治內傷痰火段喘中痰傷風咳嗽喉痛氣促氣逆肺癆肺炎及一切肺部胸膈諸病皆能奏效無論男女俱能服用無不立見功效
華振氏藥房啓　中山路南首十號　電話四零三四號

萬國體育會青島廣告
啓者本會以冬令日短故正式練馬時間自本十一月二十四日起每日改定上午拾時至午後一時務請各會員查照並祈轉知各人馬夫在上開練馬時間不得防礙文登路交通特此通告
地址中山路曲阜路角　電話三八〇二號
國二十一年十二月一日　青島萬國體育會啓

富田眼科醫院
雙眼失明人生之不幸并失世間全部之快樂本院開辦以來治癒華人眼病不計其數近日添設華人精通日語者執其事務不但於問病源答毫無隔膜亦於治療上有不少之便利也
青島東阿路十號正金銀行鈴木商行橫街
院長富田要　電話三六一九號

本樓用新法美術雕製金銀裝飾用品都數十百種　選料之精　雕刻之工　裝璜之雅　早已遠近馳名　花廳客堂　書齋臥室　應用者無不應有盡有　送喜禮壽禮　冬至禮　尤屬精緻美觀　雅俗咸宜
青島膠州路　天寶銀樓謹識　電話三二四四號

成文堂筆記書局
總局天津路電話四〇六八　分局高密路西首電話四七二五
經理　商務印書館　中華書局　世界書局　北新書局
出版　各種教科　辭典英文　詩集文集　小說雜誌
發售　古今書籍　儀器文具　體育用品　中西賬簿　學校表册　美術畫片　湖筆徽墨　銅鼓洋號　風琴簫笛　自來水筆　各種掛圖　美術卡片

福順泰
專售洋廣雜貨化粧香物應時用品彩鳳黃青等貨一應俱全
青島中山路五六號　電話四〇七五　三七一二

莫云國貨無佳品

馬鈴牌香煙
馬鈴到處受歡迎

啓者敝公司所製十支莊馬鈴牌香煙「物質精良售價公道」洵爲國貨之明星故出世以來卽風行遐邇備受社會歡迎敝公司感激之餘益加奮勉精益求精以副惠顧盛意各界君尙希垂察焉
山東省總經理源祥號　曲阜路十七號　電話二五八一
青島總批發處元盛裕　市場三路　電話四二六三
山東華昇煙草有限公司敬告
中國華昇煙公司出品

康樂女醫院廣告
本院專治　內科　外科　眼科　耳鼻咽喉科　婦科　產科　小兒科　皮膚花柳科　注射各種藥針
診症時間　每日上午九時至十二時　下午二時至六時　星期日上午九時至十二時　下午停診　急病及接生隨請隨到
本院備有上等養病房數間最適生產及養病之用住院者請惠臨敝院接洽爲荷
地址中山路一七一號
電話　日間三三四二　夜間四一四七　號
院長女醫學士高欣榮謹白